

ระเบียบวาระการประชุม
ประชุมเจ้าหน้าที่สำนักงานเกษตรจังหวัดลำพูน (Provincial Meeting : PM)
ครั้งที่ ๓/๒๕๖๙

วันพุธ ที่ ๒๕ มีนาคม ๒๕๖๙ เวลา ๑๓.๐๐ น.
ณ ห้องประชุมสำนักงานเกษตรจังหวัดลำพูน

ระเบียบวาระที่ ๑

เรื่องที่ประธานแจ้งเพื่อทราบ

- ๑.๑
๑.๒
๑.๓

ที่ประชุม

ระเบียบวาระที่ ๒

เรื่องรับรองรายงานการประชุม

รับรองรายงานการประชุมเจ้าหน้าที่สำนักงานเกษตรจังหวัดลำพูน (Provincial Meeting : PM) ครั้งที่ ๒/๒๕๖๙ เมื่อวันที่ ๒๓ กุมภาพันธ์ ๒๕๖๙ ณ ห้องประชุมสำนักงานเกษตรจังหวัดลำพูน ตำบลต้นธง อำเภอเมืองลำพูน จังหวัดลำพูน

มติที่ประชุม

ระเบียบวาระที่ ๓

เรื่องสืบเนื่องจากการประชุมฯ ครั้งที่แล้ว

๑. ข้อมูลและความก้าวหน้าลูกหนี้ คชก. ดังนี้ (ขอให้อำเภอดำเนินการติดตามเร่งรัดการชำระหนี้ของเกษตรกร/กลุ่มเกษตรกร ตามคำสั่งจังหวัดลำพูน ที่ ๘๑๓/๒๕๖๑ ลงวันที่ ๒๓ มิถุนายน พ.ศ. ๒๕๖๑) (ข้อมูล ณ วันที่ ๒๓ มีนาคม ๒๕๖๙)

๑.๑ อำเภอป่าซาง

โครงการสนับสนุนสินเชื่อในการจัดหาปุ๋ยเพื่อช่วยเหลือเกษตรกร ปี ๒๕๕๔ ของกรมส่งเสริมการเกษตร

กลุ่มเกษตรกรทำสวนบ้านเรือน เลขที่ ๑๑๔ ม.๖ ต.บ้านเรือน

หมดอายุความ ๓๐ กันยายน ๒๕๖๘***

- ยอดเงินกู้ ๘๐๐,๗๙๓ บาท

ชำระล่าสุดวันที่ ๑๓ พ.ค. ๖๘ จำนวน ๔๘,๐๐๐ บาท (เงินจากการขายรถ)

- ชำระสะสม ๓๐๐,๘๕๙.๘๔ บาท

- คงค้างชำระไม่รวมดอกเบี้ยปรับ ๔๙๙,๙๓๓.๑๖ บาท

*** ดำเนินการขายทอดตลาดที่ดินจำนวน ๒ แปลง (งดการขายชั่วคราว ๒ ปี) และวันที่ ๒๔ กันยายน ๒๕๖๘ ดำเนินการตั้งเรื่องยึดที่ดินเพิ่มเติมจำนวน ๑ แปลง อยู่ในขั้นตอนการบังคับคดี ซึ่งยังไม่เพียงพอในการชำระหนี้ทั้งหมด ขอให้อำเภอดำเนินการเร่งรัดติดตามทวงถามลูกหนี้ให้ชำระหนี้ตามกำหนด ***

๑.๒ อำเภอเวียงหนองล่อง

โครงการสนับสนุนจัดซื้อเตาอบลำไย ปี ๒๕๔๕

๑. นางราณี คำมงคล เลขที่ ๒๙๖/๒ ม.๑ ต.วังผาง

หมดอายุความวันที่ ๒๘ ตุลาคม ๒๕๖๕

- ยอดเงินกู้ ๘๐,๐๐๐ บาท

ชำระล่าช้าวันที่ ๒๕ ก.พ. ๒๕๖๙ จำนวน ๕๐๐ บาท ***

- ชำระสะสม ๒๔,๕๐๐ บาท คงค้างชำระไม่รวมดอกเบี้ยปรับ ๕๕,๕๐๐ บาท

- ขอให้อำเภอดำเนินการติดตามทวงถามลูกหนี้ให้ชำระหนี้

โครงการบริหารจัดการตลาดลำไย ปี ๒๕๕๒

๒. วิสาหกิจชุมชนกลุ่มแปรรูปผลผลิตการเกษตรเพื่อการส่งออก

หมดอายุความวันที่ ๑๗ เมษายน ๒๕๖๙

- ยอดเงินกู้ ๒,๐๐๐,๐๐๐ บาท

ชำระล่าช้าวันที่ ๒๐ กุมภาพันธ์ ๒๕๖๒ จำนวน ๑๐,๐๐๐ บาท

- ชำระสะสม ๖๕,๐๐๐ บาท คงค้างชำระไม่รวมดอกเบี้ยปรับ ๑,๙๓๕,๐๐๐ บาท

ปัจจุบันอยู่ระหว่างประกาศขายทอดตลาดที่ดิน และการอายัดเงินในบัญชีลูกหนี้ ซึ่งยังไม่เพียงพอในการชำระหนี้ทั้งหมด ขอให้อำเภอเร่งรัดติดตามการชำระหนี้

๑.๓ อำเภอบ้านโฮ่ง

โครงการบริหารจัดการตลาดลำไย ปี ๒๕๕๓

๑. วิสาหกิจชุมชนพัฒนาผลิตภัณฑ์พืชผักสมุนไพรและผลไม้

ไม่ได้ฟ้องดำเนินคดี

- ยอดเงินกู้ ๒,๐๐๐,๐๐๐ บาท

ชำระล่าช้าวันที่ ๒๗ มกราคม ๒๕๖๔ จำนวน ๑๒,๐๐๐ บาท

- ชำระสะสม ๒,๐๐๑,๐๐๐ บาท คงค้างชำระไม่รวมดอกเบี้ยปรับ - บาท

(ชำระเกินเงินต้น ๑,๐๐๐ บาท)

- ปัจจุบันรอ กสท พิจารณายกเลิกข้อผูกพัน ตามโครงการมาตรการนาที่ทอง และขณะนี้อยู่ระหว่างดำเนินการปิดบัญชีโครงการ

๑.๔ อำเภอสี

โครงการบริหารจัดการตลาดลำไย ปี ๒๕๕๐

๑. วิสาหกิจชุมชนเพาะเห็ดนางฟ้า **ไม่ได้ฟ้องดำเนินคดี**

- ยอดเงินกู้ ๒๐๐,๐๐๐ บาท

ชำระล่าช้าวันที่ ๓๑ ธ.ค. ๒๕๖๘ จำนวน ๔๐๐ บาท

- ชำระสะสม ๑๘๗,๒๖๐ บาท คงค้างชำระไม่รวมดอกเบี้ยปรับ ๑๒,๗๔๐ บาท***

***ขอให้อำเภอดำเนินการเร่งรัดติดตามทวงถามลูกหนี้ให้ชำระหนี้ตามกำหนด ***

โครงการบริหารจัดการตลาดลำไย ปี ๒๕๕๒

๑. วิสาหกิจชุมชนกลุ่มรวบรวมผลผลิตทางการเกษตร

หมดอายุความวันที่ ๑๗ เมษายน ๒๕๖๙

- ยอดเงินกู้ ๒,๐๐๐,๐๐๐ บาท

ชำระค่าสุดท้ายวันที่ ๓๑ กรกฎาคม ๒๕๖๗ จำนวน ๑,๐๐๐ บาท

- ชำระสะสม ๖๖๗,๐๐๐ บาท คงค้างชำระไม่รวมดอกเบี้ยปรับ ๑,๓๓๓,๐๐๐ บาท

ปัจจุบันอยู่ระหว่างการอายัดเงินในบัญชีลูกหนี้ ซึ่งยังไม่เพียงพอในการชำระหนี้ทั้งหมด ขอให้อำเภอเร่งรัดติดตามการชำระหนี้

มติที่ประชุม

.....

ระเบียบวาระที่ ๔

เรื่องเพื่อทราบ/พิจารณา

๔.๑ การเงินและบัญชี

๔.๑.๑. ผลการเบิกจ่ายงบประมาณตามหน่วยรับงบประมาณ ประจำปี พ.ศ. ๒๕๖๙ ข้อมูล ณ วันที่ ๑๙ กุมภาพันธ์ ๒๕๖๙ (เอกสารแนบหน้า ๒๑-๒๒)

รายจ่ายประจำ+งบลงทุน :	งบประมาณ	๖,๗๑๓,๕๒๐.๐๐ บาท
	ใบสั่งซื้อ	๔๓๑,๕๗๕.๐๐ บาท
	เบิกจ่าย	๕,๐๖๔,๕๘๓.๔๑ บาท
	คงเหลือ	๑,๖๔๘,๓๖๑.๕๙ บาท
	คิดเป็นเปอร์เซ็นต์	๘๑.๘๗ %
รายจ่ายประจำ :	งบประมาณ	๖,๑๒๙,๕๒๐.๐๐ บาท
	ใบสั่งซื้อ	๓๓๑,๕๗๕.๐๐ บาท
	เบิกจ่าย	๔,๕๘๐,๕๘๓.๔๑ บาท
	คงเหลือ	๑,๖๒๗,๓๖๑.๕๙ บาท
	คิดเป็นเปอร์เซ็นต์	๘๐.๑๔ %
งบลงทุน :	งบประมาณ	๕๘๔,๐๐๐.๐๐ บาท
	ใบสั่งซื้อ	๑๐๐,๐๐๐.๐๐ บาท
	เบิกจ่าย	๔๘๔,๐๐๐.๐๐ บาท
	คงเหลือ	๐.๐๐ บาท
	คิดเป็นเปอร์เซ็นต์	๑๐๐.๐๐ %

รายงานผลการเบิกจ่าย งบประมาณ 2569 (คง.+งบบริหารจัดการ)

ข้อมูล ณ วันที่ 23 มีนาคม 2569

ที่	อำเภอ	งบประมาณ	เบิก-จ่าย	คงเหลือ	เบิกจ่าย %
1	กลุ่มอริกาพาพิช	626,350.00	570,225.00	56,125.00	91.04
2	กลุ่มยุทธศาสตร์และสารสนเทศ	150,115.00	133,565.00	16,550.00	88.98
3	กลุ่มส่งเสริมและพัฒนาเกษตรกร	109,775.00	93,408.00	16,367.00	85.09
4	บ้านโฮ้ง	384,386.00	300,692.00	83,694.00	78.23
5	ลี้	223,736.00	172,876.00	50,860.00	77.27
6	แม่ทา	264,937.00	202,737.00	62,200.00	76.52
7	บ้านธิ	130,009.00	85,898.50	44,110.50	66.07
8	ป่าซาง	350,383.00	219,023.00	131,360.00	62.51
9	เวียงหนองล่อง	175,884.00	109,009.00	66,875.00	61.98
10	เมืองลำพูน	373,005.00	217,414.00	155,591.00	58.29
11	กลุ่มส่งเสริมและพัฒนาการผลิต	118,090.00	64,100.00	53,990.00	54.28
12	ทุ่งหัวช้าง	355,090.00	175,045.00	180,045.00	49.30
	งบลงทุน	584,000.00	584,000.00	-	100.00
	งบบริหาร/งบเพิ่มเติม	2,867,760.00	2,568,165.91	299,594.09	89.55
	รวม	6,713,520.00	5,496,158.41	1,217,361.59	81.87

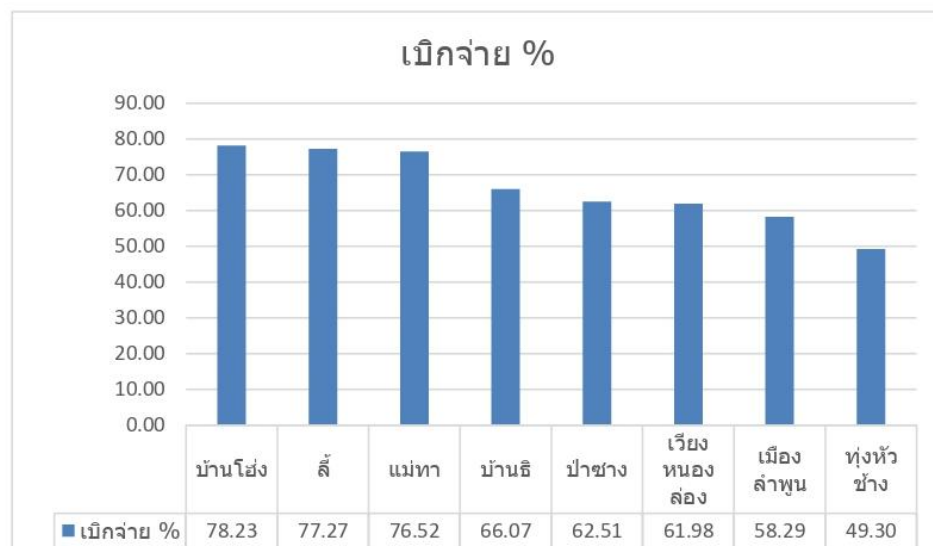

รายงานผลการเบิกจ่าย งบประมาณ 2569 (ตาม คง.) 23 มีนาคม 2569

ที่	อำเภอ	งบประมาณ	เบิก-จ่าย	คงเหลือ	เบิกจ่าย %
1	กลุ่มอรัญกาพิข	626,350.00	570,225.00	56,125.00	91.04
2	กลุ่มยุทธศาสตร์และสารสนเทศ	150,115.00	133,565.00	16,550.00	88.98
3	กลุ่มส่งเสริมและพัฒนาเกษตรกร	109,775.00	93,408.00	16,367.00	85.09
4	บ้านโฮ้ง	292,346.00	214,652.00	77,694.00	73.42
5	บ้านธิ	54,169.00	39,169.00	15,000.00	72.31
6	แม่ทา	170,137.00	113,937.00	56,200.00	66.97
7	ลี้	119,396.00	78,536.00	40,860.00	65.78
8	กลุ่มส่งเสริมและพัฒนาการผลิต	118,090.00	64,100.00	53,990.00	54.28
9	เวียงหนองล่อง	141,044.00	75,158.00	65,886.00	53.29
10	ป่าซาง	249,543.00	126,183.00	123,360.00	50.57
11	เมืองลำพูน	264,965.00	122,540.00	142,425.00	46.25
12	ทุ่งหัวช้าง	276,750.00	114,105.00	162,645.00	41.23
	งบลงทุน	584,000.00	584,000.00	-	100.00
	คง./งบบริหาร/งบเพิ่มเติม	3,556,840.00	3,166,580.41	390,259.59	89.03
	รวม	6,713,520.00	5,496,158.41	1,217,361.59	81.87

รายงานผลการเบิกจ่าย งบประมาณ 2569 (งบบริหารจัดการ) 23 มีนาคม 2569

ค่าจ้างเหมาบริการ/ค่าสาธารณูปโภค/ค่าวัสดุ/ค่าน้ำมันเชื้อเพลิง

ที่	อำเภอ	งบประมาณ	เบิก-จ่าย	คงเหลือ
1	เมืองลำพูน	108,040.00	94,874.00	13,166.00
2	ลี้	104,340.00	94,340.00	10,000.00
3	ป่าซาง	100,840.00	92,840.00	8,000.00
4	แม่ทา	94,800.00	88,800.00	6,000.00
5	บ้านโฮ้ง	92,040.00	86,040.00	6,000.00
6	ทุ่งหัวช้าง	78,340.00	63,440.00	14,900.00
7	เวียงหนองล่อง	76,840.00	70,840.00	6,000.00
8	บ้านธิ	75,840.00	69,840.00	6,000.00
	รวม	731,080.00	661,014.00	70,066.00

มติที่ประชุม

.....

๔.๒ กลุ่มยุทธศาสตร์และสารสนเทศ

๔.๒.๑ ประเด็น Challenge ของอธิบดีกรมส่งเสริมการเกษตรและ สสก.๖
จังหวัดเชียงใหม่ (เอกสารแนบหน้าที่ ๒๓-๒๗)

มติที่ประชุม

.....
.....

๔.๒.๒ (ร่าง) แผนปฏิบัติงานสำนักงานเกษตรจังหวัดลำพูน ประจำเดือน
เมษายน ๒๕๖๙

ร่างแผนปฏิบัติงาน สนง.เกษตรจังหวัดลำพูน ประจำเดือนเมษายน พ.ศ. ๒๕๖๙

วัน/เดือน/ปี	งาน/โครงการ/กิจกรรมดำเนินการ	บุคคลเป้าหมาย	สถานที่ดำเนินการ	ผู้รับผิดชอบ
๓	ประชุมเกษตรอำเภอประจำเดือน (Monthly Meeting : MM)	กษจ.หัวหน้ากลุ่ม/ฝ่าย กษอ.และจนท.กษจ.ที่เกี่ยวข้อง	สำนักงานเกษตรจังหวัดลำพูน	กลุ่มยุทธศาสตร์และสารสนเทศ
๗	นิเทศงานตามระบบส่งเสริมการเกษตร	กษอ.และจนท. สนง.กษอ.ทุ่งหัวช้าง	สนง.กษจ.ลำพูน , สนง.กษอ. ทุ่งหัวช้าง	ทีมนิเทศงานที่ ๓
	นิเทศงานตามระบบส่งเสริมการเกษตร	กษอ.และจนท. สนง.กษอ.ป่าซาง	สนง.กษจ.ลำพูน , สนง.กษอ. ป่าซาง	ทีมนิเทศงานที่ ๔
๘	นิเทศงานตามระบบส่งเสริมการเกษตร	กษอ.และจนท. สนง.กษอ.บ้านธิ	สนง.กษจ.ลำพูน , สนง.กษอ. บ้านธิ	ทีมนิเทศงานที่ ๑
๙	นิเทศงานตามระบบส่งเสริมการเกษตร	กษอ.และจนท. สนง.กษอ.เวียงหนองล่อง	สนง.กษจ.ลำพูน , สนง.กษอ. เวียงหนองล่อง	ทีมนิเทศงานที่ ๒
๒๑	ประชุมคณะทำงานคลินิกเกษตรเคลื่อนที่ฯ ระดับอำเภอ	หน่วยงานราชการ ระดับอำเภอ กำหนด ผู้ใหญ่บ้าน ทต.นครเจดีย์ ๒๐ ราย	สำนักงานเกษตรอำเภอป่าซาง	กลุ่มส่งเสริมและพัฒนาการผลิต
๒๔	จัดฝึกอบรมการเรียนรู้แบบมีส่วนร่วม ครั้งที่ ๒ โครงการวิจัยการพัฒนาศักยภาพจุดเรียนรู้ต้นแบบด้วยเทคโนโลยีการผลิตลำไยคุณภาพแบบสดช่อในพื้นที่ ๖ จังหวัดภาคเหนือตอนบน จังหวัดลำพูน	เกษตรกรเป้าหมาย และเจ้าที่ที่เกี่ยวข้อง ๔๕ ราย	อำเภอป่าซาง จังหวัดลำพูน	กลุ่มส่งเสริมและพัฒนาการผลิต
๒๙	ประชุมเจ้าหน้าที่สำนักงานเกษตรจังหวัดลำพูน (PM)	กษจ.หัวหน้ากลุ่ม/ฝ่าย และจนท.กษจ.ที่เกี่ยวข้อง	สำนักงานเกษตรจังหวัดลำพูน	ฝ่ายบริหารทั่วไป
๓๐	ประชุมเกษตรอำเภอประจำเดือน (Monthly Meeting : MM)	กษจ.หัวหน้ากลุ่ม/ฝ่าย กษอ.และจนท.กษจ.ที่เกี่ยวข้อง	สำนักงานเกษตรจังหวัดลำพูน	กลุ่มยุทธศาสตร์และสารสนเทศ

มติที่ประชุม

.....
.....

/๔.๒.๓ (ร่าง)แผนการ...

๔.๒.๓ (ร่าง)แผนการนิเทศงานและประเมินนิเทศงานประจำเดือน ประจำเดือน
เมษายน ๒๕๖๙

ร่างแผนการนิเทศงานตามระบบส่งเสริมการเกษตร ปีงบประมาณ พ.ศ. ๒๕๖๙ สำนักงานเกษตรจังหวัดลำพูน
ประจำเดือน เมษายน พ.ศ. ๒๕๖๙

ที่	อำเภอ	วันที่	คณะนิเทศ	หัวหน้าคณะ
๑	บ้านธิ	๘ เม.ย.๒๕๖๙	๑	หัวหน้ากลุ่มส่งเสริมและพัฒนาการผลิต
๒	เวียงหนองล่อง	๙ เม.ย.๒๕๖๙	๒	หัวหน้ากลุ่มส่งเสริมและพัฒนาเกษตรกร
๓	ทุ่งหัวช้าง	๗ เม.ย.๒๕๖๙	๓	หัวหน้ากลุ่มยุทธศาสตร์และสารสนเทศ
๔	ป่าซาง	๗ เม.ย.๒๕๖๙	๔	หัวหน้ากลุ่มอารักขาพืช
ที่	งาน/โครงการ/กิจกรรม		ประเด็นการนิเทศงาน	
กลุ่มยุทธศาสตร์และสารสนเทศ				
๑	ระบบส่งเสริมการเกษตร		การบันทึกแผน/ผลการปฏิบัติราชการตามระบบส่งเสริมการเกษตร	
๒	ทะเบียนเกษตรกร		ประชาสัมพันธ์เกษตรกรให้แจ้งขึ้นทะเบียน/ปรับปรุงข้อมูลทะเบียน	
กลุ่มส่งเสริมและพัฒนาเกษตรกร				
๑	วิสาหกิจชุมชน		การจัดตั้งเครือข่ายวิสาหกิจชุมชน	
๒	ภัยพิบัติ		การช่วยเหลือเกษตรกรผู้ประสบภัยด้านพืช	
๓	องค์กรและเกษตรกร		การบันทึกข้อมูล ปรับปรุง แก้ไข เพิ่มเติมข้อมูลในระบบ ๓ก ffgdev	
กลุ่มส่งเสริมและพัฒนาการผลิต				
๑	โครงการพัฒนาสวนลำไยคุณภาพตัดแต่งทรงพุ่ม ข้อผล พันธุ์สวนลำไย เพื่อเพิ่มรายได้		ติดตามและรายงานผลการขับเคลื่อนงานโครงการพัฒนาสวนลำไย คุณภาพตัดแต่งทรงพุ่ม/ข้อผล พันธุ์สวนลำไย เพื่อเพิ่มรายได้	
๒	การขับเคลื่อนงานแปลงใหญ่		การประเมินจัดชั้นคุณภาพแปลงใหญ่ และติดตามกลุ่มแปลงใหญ่ภายใต้ โครงการยกระดับแปลงใหญ่ด้วยเกษตรสมัยใหม่ฯ	
๓	การสำรวจสถานการณ์สินค้าพืชผักและพืชหัว		สำรวจ ติดตามสถานการณ์การผลิตและการตลาดสินค้าพืชผักและพืชหัว อย่างต่อเนื่อง	
๔	ติดตามพื้นที่เฝ้าระวังเสี่ยงขาดแคลนน้ำ ฤดูแล้ง		ติดตามพื้นที่เฝ้าระวังเสี่ยงขาดแคลนน้ำ ฤดูแล้ง ปี ๒๕๖๘/๖๙ (ด้าน การเกษตร) ในรอบที่ ๒ (นาปรัง) ไม้ผล และพืชไร่ อย่างใกล้ชิด โดยให้รายงานข้อมูล พื้นที่เฝ้าระวังเสี่ยงขาดแคลนน้ำ ฤดูแล้ง ปี ๒๕๖๘/๖๙ (ด้านการเกษตร) ที่คาดว่าจะเสียหาย ล่วงหน้า เป็นเวลา ๑๕ วัน ให้แล้วเสร็จภายในวันที่ ๑ และ ๑๕ ของทุกเดือน	
กลุ่มอารักขาพืช				
๑	ขอความร่วมมือยกระดับการดำเนินการมาตรการลด ฝุ่นละอองขนาดเล็กฯ ตามมาตรการของจังหวัด ลำพูน		๑. ติดตามและรายงานผลการตรวจสอบจุดความร้อน Hot spot ใน พื้นที่การเกษตร ๒.ให้ส่วนราชการบูรณาการการทำงานร่วมกันในการยกระดับการดำเนิน	
๒	การบันทึกรายงานในระบบคลินิกพืช		กรณีมีเกษตรกรนำอาการผิดปกติของพืชมาขอรับคำปรึกษา ขอให้ อำเภอบันทึกรายงานการวินิจฉัยศัตรูพืช ในระบบรายงานคลินิกพืช และ หากเจ้าหน้าที่บันทึกและส่งภาพอาการผิดปกติของเกษตรกรเข้าไปใน ระบบแล้ว อาจจะยังสับสนหรือวินิจฉัยไม่ได้ ให้ส่งต่อการวินิจฉัยมา ให้กลุ่มอารักขาพืชในระบบต่อไป	
ฝ่ายบริหารทั่วไป				

มติที่ประชุม

.....

๔.๒.๔ สรุปผลการดำเนินงานประชาสัมพันธ์ เดือนมีนาคม ๒๕๖๙
(ข้อมูล ณ วันที่ ๒๐ มีนาคม ๒๕๖๙) (เอกสารแนบหน้าที่ ๒๘-๓๑)

สรุปผลการดำเนินงานประชาสัมพันธ์ เดือน มีนาคม ๒๕๖๙
(ข้อมูล ณ วันที่ ๒๐ มีนาคม ๒๕๖๙)

กลุ่ม/ฝ่าย/อำเภอ	ช่องทางการเผยแพร่			
	สื่อมวลชน	สื่อมวลชนพิเศษ	สื่ออื่นๆ	รวม
๑. กลุ่มยุทธศาสตร์และสารสนเทศ	-	-	๒๒	๒๒
๒. กลุ่มส่งเสริมและพัฒนาการผลิต	๕	-	๑๘	๒๓
๓. กลุ่มส่งเสริมและพัฒนาเกษตรกร	-	-	๑๕	๑๕
๔. กลุ่มอารักขาพืช	-	-	๑๔	๑๔
๕. ฝ่ายบริหารทั่วไป	-	-	๒๐	๒๐
๖. สำนักงานเกษตรอำเภอเมืองลำพูน	๒	-	๑๗	๑๙
๗. สำนักงานเกษตรอำเภอแม่ทา	๑	-	๑๖	๑๗
๘. สำนักงานเกษตรอำเภอบ้านโฮ่ง	๑	-	๑๗	๑๘
๙. สำนักงานเกษตรอำเภอลี้	๒	-	๑๕	๑๗
๑๐. สำนักงานเกษตรอำเภอทุ่งหัวช้าง	๓	-	๑๖	๑๙
๑๑. สำนักงานเกษตรอำเภอป่าซาง	๑	-	๑๙	๒๐
๑๒. สำนักงานเกษตรอำเภอบ้านธิ	๑	-	๑๖	๑๗
๑๓. สำนักงานเกษตรอำเภอเวียงหนองล่อง	-	-	๑๑	๑๑
รวม	๑๖	๐	๒๑๖	๒๓๒

๑. สื่อมวลชน ได้แก่ โทรทัศน์, วิทยุ, หนังสือพิมพ์, วารสาร/นิตยสาร, Facebook, YouTube, Twitter กรมส่งเสริมการเกษตร, สถานีวิทยุ am ๑๓๘๖
๒. สื่อมวลชนพิเศษ ได้แก่ สื่อออนไลน์ที่มีอิทธิพลต่อการรับรู้ของประชาชนเป้าหมาย มีผู้ติดตามไม่น้อยกว่า ๕,๐๐๐ ราย โดยให้หน่วยงานเสนอชื่อช่องทางไว้ จำนวน ๕ ช่องทาง
๓. สื่ออื่นๆ ได้แก่ จดหมายข่าว, หอกระจายข่าว และสื่อโซเชียลของหน่วยงาน

มติที่ประชุม

.....
.....

๔.๒.๕ การสัมมนาเชิงปฏิบัติการ หัวข้อ "Dragonfly Smart Agriculture Roadshows : ดิจิทัลเทคโนโลยี เพื่อเกษตรกร ไทย"

กรมส่งเสริมการเกษตร ดำเนินการร่วมกับสำนักงานพัฒนาเทคโนโลยีอวกาศและภูมิสารสนเทศ (องค์การมหาชน) กำหนดแผนกิจกรรมการสัมมนาเชิงปฏิบัติการ หัวข้อ "Dragonfly Smart Agriculture Roadshows: ดิจิทัลเทคโนโลยี เพื่อเกษตรกร ไทย" ในระหว่างเดือนกุมภาพันธ์ - มิถุนายน ๒๕๖๙ มีพื้นที่เป้าหมาย ๑๐ จังหวัด ได้แก่ จังหวัดเชียงราย สุราษฎร์ธานี กาฬสินธุ์ นครราชสีมา ชัยนาท สุพรรณบุรี พิษณุโลก ลำพูน อุบลราชธานี และจังหวัดสระแก้ว และบุคคล เป้าหมาย จังหวัดละ ๗๐ คน/ครั้ง จังหวัดลำพูน กำหนดจัดกิจกรรมการสัมมนาเชิงปฏิบัติการ ในวันที่ ๑๘ พฤษภาคม ๒๕๖๙ ณ โรงแรมแกรนด์ป้า แอนด์ รีสอร์ท ลำพูน-เชียงใหม่ จังหวัดลำพูน เพื่อเป็นเครื่องมือช่วยเหลือเกษตรกร ส่งเสริม และขยายการใช้งานให้แพร่หลาย สร้างความเชื่อมั่น การยอมรับและนำไปสู่การเกษตรอัจฉริยะอย่างเป็นรูปธรรม ทางผู้จัดงานได้จัดเตรียมอาหารว่างและอาหารกลางวันไว้สำหรับผู้เข้าร่วมการสัมมนาฯ และขอให้แจ้งรายชื่อ ให้สำนักงานเกษตรจังหวัดลำพูนทราบภายในวันที่ ๓๐ เมษายน ๒๕๖๙

/สิ่งที่ส่งมาด้วย...

สิ่งที่ส่งมาด้วย 1



กำหนดการสัมมนาเชิงปฏิบัติการ
หัวข้อ “Dragonfly Smart Agriculture Roadshows: ดิจิทัลเทคโนโลยีเพื่อเกษตรกรไทย”
วันจันทร์ที่ 18 พฤษภาคม 2569

ณ โรงแรมแกรนด์ปาร์ค แอนด์ รีสอร์ท ลำพูน-เชียงใหม่ จังหวัดลำพูน

เวลา	กิจกรรม
08.30 - 09.00 น.	ลงทะเบียนผู้เข้าร่วมสัมมนาฯ
09.00 - 09.10 น.	กล่าวรายงานวัตถุประสงค์ของการจัดกิจกรรม โดย นายภานุ เนื่องจำนงค์ : หัวหน้าฝ่ายจัดการการเกษตร : PM Dragonfly
09.10 - 09.20 น.	กล่าวเปิดสัมมนาฯ โดย เกษตรจังหวัดลำพูน
09.20 - 09.30 น.	ชมวิดีโอทัศน์ - Dragonfly: From Space to Smart Farms - Dragonfly: ผู้ช่วยเกษตรกรกับเรื่องจริงจากพื้นที่
09.30 - 10.20 น.	รู้จัก Dragonfly: รู้ดิน-รู้แปลง-รู้พืช-รู้สถานการณ์ โดย นางสาวประภาพร ภาชีรัตน์: นักภูมิสารสนเทศ: Dragonfly User Engagement & Interface Team
10.20 - 10.40 น.	พักรับประทานอาหารว่าง
10.40 - 11.45 น.	Workshop (Step-by-Step) “Mobile Application Dragonfly” โดย น.ส.ณัฐฐา อันพาพรม: นักภูมิสารสนเทศ และ น.ส.ณัฐณิชา พันธุ์สิงห์: นักภูมิสารสนเทศ: Dragonfly User Engagement & Interface Team
11.45 - 12.15 น.	Brainstorming ในประเด็น ฟีเจอร์ที่ควรเพิ่มหรือปรับปรุงและบริบทไทยที่ต้องคำนึงถึงกับการใช้งาน Dragonfly ในกลุ่มเกษตรกรไทย
12.15 - 12.30 น.	สรุปผลและกล่าวปิดการสัมมนาฯ / ถ่ายภาพร่วมกัน
12.30 - 13.30 น.	รับประทานอาหารกลางวัน

หมายเหตุ: ภาคบ่ายเป็นช่วงหารือร่วมกับสำนักงานเกษตรจังหวัด เพื่อวางแผนการขับเคลื่อนการใช้งานแอปพลิเคชัน Dragonfly ในระดับพื้นที่ พัฒนากลุ่ม/ชุมชนเกษตรกรต้นแบบดราฟ่อนฟลาย

มติที่ประชุม

.....
.....

๔.๓ กลุ่มส่งเสริมและพัฒนาการผลิต

๔.๓.๑ การลงพื้นที่ติดตามประเมินผล ตรวจสอบ และให้คำแนะนำการดำเนินโครงการพัฒนาสวนลำไยคุณภาพตัดแต่งทรงพุ่ม/ช่อผล พื้นฟูสวนลำไย เพื่อเพิ่มรายได้ โดยมีร่างโครงสร้างทีมคณะติดตาม ดังนี้

ทีม	หน้าที่	ทีมที่ ๑	ทีมที่ ๒	ทีมที่ ๓	ทีมที่ ๔
จังหวัด	-	เชียงใหม่ ลำพูน	ลำปาง ตาก	เชียงใหม่ พะเยา	แพร่ น่าน
หัวหน้าทีม	-	นายวีรศักดิ์ บุญเจริญ รองอธิบดี กรมส่งเสริมการเกษตร	นายสุริยะ คำปวง รองอธิบดี กรมส่งเสริมการเกษตร	นางอัญชลี ปัญญาภว ผู้อำนวยการสำนักงาน ส่งเสริมและพัฒนา การเกษตรที่ ๖ จังหวัดเชียงใหม่	ผอ.วุฒิชัย ชินวงศ์ ผู้อำนวยการ สำนักส่งเสริมและจัดการ สินค้าเกษตร
คณะกรรมการฯ	ติดตามประเมินผล ตรวจสอบ	กองแผนงาน/กลุ่มนิติการ/ กลุ่มตรวจสอบภายใน	กองแผนงาน/กลุ่มนิติการ/ กลุ่มตรวจสอบภายใน	กองแผนงาน/กลุ่มนิติการ/ กลุ่มตรวจสอบภายใน	กองแผนงาน/กลุ่มนิติการ/ กลุ่มตรวจสอบภายใน
คณะกรรมการฯ	ให้คำแนะนำ เรื่องระบบต่าง ๆ	ศูนย์เทคโนโลยี สารสนเทศ และการสื่อสาร	ศูนย์เทคโนโลยี สารสนเทศ และการสื่อสาร	ศูนย์เทคโนโลยี สารสนเทศ และการสื่อสาร	ศูนย์เทคโนโลยี สารสนเทศ และการสื่อสาร
เลขานุการทีม ๑	ให้คำแนะนำ ตัวโครงการ	กลุ่มส่งเสริมไม้ผล สำนักส่งเสริมและจัดการ สินค้าเกษตร	กลุ่มส่งเสริมไม้ผล สำนักส่งเสริมและจัดการ สินค้าเกษตร	กลุ่มส่งเสริมไม้ผล สำนักส่งเสริมและจัดการ สินค้าเกษตร	กลุ่มส่งเสริมไม้ผล สำนักส่งเสริมและจัดการ สินค้าเกษตร
เลขานุการทีม ๒	ประสาน ชี้แจง เจ้าหน้าที่ และเกษตรกร ในพื้นที่	กลุ่มส่งเสริม และพัฒนาการผลิต สำนักงานส่งเสริม และพัฒนาการเกษตร ที่ ๖ จังหวัดเชียงใหม่	กลุ่มส่งเสริม และพัฒนาการผลิต สำนักงานส่งเสริม และพัฒนาการเกษตร ที่ ๖ จังหวัดเชียงใหม่	กลุ่มส่งเสริม และพัฒนาการผลิต สำนักงานส่งเสริม และพัฒนาการเกษตร ที่ ๖ จังหวัดเชียงใหม่	กลุ่มส่งเสริม และพัฒนาการผลิต สำนักงานส่งเสริม และพัฒนาการเกษตร ที่ ๖ จังหวัดเชียงใหม่

มติที่ประชุม

.....

๔.๓.๒ ร่างโครงการฟื้นฟูสวนลำไยเพื่อยกระดับศักยภาพการผลิต

(ร่าง) โครงการฟื้นฟูสวนลำไยเพื่อยกระดับศักยภาพการผลิต

1. หลักการและเหตุผล

ลำไยเป็นไม้ผลเศรษฐกิจที่มีความสำคัญต่อภาคการเกษตรของประเทศและเป็นแหล่งรายได้หลักของเกษตรกรในพื้นที่ภาคเหนือมาอย่างยาวนาน เกษตรกรชาวสวนลำไยได้สั่งสมประสบการณ์และภูมิปัญญาด้านการผลิต และยังคงพึ่งพาสวนลำไยเป็นอาชีพหลัก ส่งผลให้สวนลำไยดั้งเดิมจำนวนมากยังได้รับการดูแลรักษาอย่างต่อเนื่องและมีศักยภาพในการผลิตจากข้อมูลการขึ้นทะเบียนเกษตรกร พบว่า มีเกษตรกรผู้ปลูกลำไยที่มีสวนลำไยอายุเกิน 25 ปี จำนวน 47,505 ครัวเรือน ครอบคลุมพื้นที่ 268,951 ไร่ คิดเป็นร้อยละ 25.90 ของเกษตรกรชาวสวนลำไยที่ขึ้นทะเบียนกับกรมส่งเสริมการเกษตรทั้งหมด จำนวน 158,547 ครัวเรือน เนื้อที่ 1,038,451 ไร่ ซึ่งสะท้อนให้เห็นว่ากลุ่มสวนลำไยอายุเกิน 25 ปี ยังคงเป็นฐานการผลิตที่มีนัยสำคัญต่อระบบการผลิตลำไยของประเทศ

ในปี 2569 กรมส่งเสริมการเกษตรได้ดำเนิน โครงการพัฒนาสวนลำไยคุณภาพตัดแต่งทรงพุ่ม/ช่อผล ฟื้นฟูสวนลำไย เพื่อเพิ่มรายได้ โดยให้การช่วยเหลือเกษตรกรที่มีสวนลำไยอายุ 5-25 ปี เพื่อเพิ่มสัดส่วนลำไยเกรด AA และลดการสูญเสียโอกาสที่จะรายได้สูงขึ้น (loss revenue) อย่างไรก็ตาม เกษตรกรที่มีสวนลำไยอายุมากกว่า 25 ปี ยังไม่ได้รับการสนับสนุนภายใต้กรอบโครงการดังกล่าว แต่ยังคงมีประสบการณ์ ภูมิปัญญา และศักยภาพในการผลิต หากได้รับการฟื้นฟูอย่างเหมาะสมตามหลักวิชาการ และมีการเพิ่มประสิทธิภาพการใช้ปัจจัยการผลิต จะสามารถยกระดับประสิทธิภาพการผลิต ลดต้นทุน เพิ่มความสม่ำเสมอของผลผลิต และยืดอายุการใช้งานของสวน โดยไม่จำเป็นต้องโค่นและปลูกใหม่ซึ่งมีต้นทุนสูง

ดังนั้น กรมส่งเสริมการเกษตรจึงได้จัดทำโครงการฟื้นฟูสวนลำไยเพื่อยกระดับศักยภาพการผลิต เพื่อรักษาฐานการผลิตลำไยดั้งเดิม เพื่อสร้างความมั่นคงในอาชีพชาวสวนลำไย เพิ่มรายได้แก่เกษตรกร และสนับสนุนความมั่นคงและยั่งยืนของระบบการผลิตลำไยในระยะยาว

2. วัตถุประสงค์

2.1 เพื่อฟื้นฟูสวนลำไยอายุเกิน 25 ปีที่ยังมีศักยภาพการผลิต ให้สามารถผลิตลำไยได้อย่างเหมาะสม มีประสิทธิภาพ

2.2 เพื่อเพิ่มประสิทธิภาพการผลิต และเสริมสร้างความมั่นคงด้านรายได้ให้แก่เกษตรกรผู้ปลูกลำไย

3. เป้าหมาย คุณสมบัติ/เงื่อนไขของผู้เข้าร่วมโครงการฯ

3.1 เป้าหมาย

3.1.1 เกษตรกรผู้ปลูกลำไยที่ขึ้นทะเบียน/ปรับปรุงทะเบียนเกษตรกรกับกรมส่งเสริมการเกษตร จำนวน 35,000 ครัวเรือน เนื้อที่ 200,000 ไร่

3.1.2 พื้นที่ดำเนินการ รวมทั้งสิ้น 8 จังหวัด ได้แก่ จังหวัดเชียงราย เชียงใหม่ ลำพูน ลำปาง พะเยา แพร่ น่าน และจังหวัดตาก

3.2 คุณสมบัติและเงื่อนไขในการเข้าร่วมโครงการฯ

3.2.1 เกษตรกรชาวสวนลำไยภาคเหนือที่สมัครใจเข้าร่วมโครงการและขึ้นทะเบียน/ปรับปรุงทะเบียนเกษตรกรกับกรมส่งเสริมการเกษตรแล้ว โดยเป็นพื้นที่ปลูกลำไยที่ให้ผลผลิตแล้ว อายุต้นลำไยมากกว่า 25 ปี (นับอายุตามปี พ.ศ. ที่ระบุไว้ในระบบทะเบียนเกษตรกร)

3.2.2 เป็นเกษตรกรผู้ปลูกลำไยที่ไม่มีประวัติการเผาในพื้นที่การเกษตร ตามประกาศกระทรวงเกษตรและสหกรณ์ เรื่อง มาตรการบริหารจัดการป้องกันและแก้ไขปัญหาฝุ่นละอองขนาดเล็ก ไม่เกิน 2.5 ไมครอน (PM 2.5)

3.2.3 เกษตรกรจะได้รับการสนับสนุนค่าปัจจัยการผลิตสำหรับพื้นที่ต้นลำไย อัตราไร่ละ 1,000 บาท ไม่เกิน 10 ไร่ต่อครัวเรือน โดยหากได้รับการช่วยเหลือในโครงการพัฒนาสวนลำไยคุณภาพดีตั้งแต่ทรงพุ่ม/ช่อผล พื้นที่สวนลำไย เพื่อเพิ่มรายได้ แล้ว จะได้รับการสนับสนุนเพิ่มเติมในส่วนที่เหลือเนื้อที่รวมไม่เกิน 10 ไร่

3.2.4 พันธุ์ที่เข้าร่วมโครงการฯ ต้องเป็นพันธุ์ที่ผลิตเพื่อการค้า ได้แก่ พันธุ์อีดอ พันธุ์สีชมพู พันธุ์พวงทอง และพันธุ์เขียวเขียว เท่านั้น

3.2.5 เกษตรกรที่เข้าร่วมโครงการฯ ต้องเข้ารับการถ่ายทอดความรู้การผลิตลำไยคุณภาพ

3.2.6 เกษตรกร ต้องแนบภาพใบเสร็จรับเงินการซื้อปัจจัยการผลิตในช่วงเวลาดำเนินโครงการฯ ที่กำหนด

4. กิจกรรมและวิธีดำเนินงาน

4.1 ชั้นเตรียมการ

4.1.1 กรมส่งเสริมการเกษตรสำรวจข้อมูลเกษตรกรที่ขึ้นทะเบียนกับกรมส่งเสริมการเกษตร และต้นลำไยยังคงให้ผลผลิต (อายุต้นลำไยมากกว่า 25 ปี) เป็นพันธุ์ที่กำหนดไว้ในเงื่อนไข

4.1.2 สำนักงานเกษตรจังหวัด ทั้ง 8 จังหวัดภาคเหนือ

(1) ประชาสัมพันธ์ ชี้แจงโครงการฯ ให้เกษตรกรทราบ เพื่อทำความเข้าใจถึงสิทธิ เงื่อนไข และบทกำหนดโทษกับเกษตรกรและผู้ที่เกี่ยวข้อง

(2) แต่งตั้งคณะกรรมการตรวจสอบสิทธิการเข้าร่วมโครงการระดับตำบล คณะกรรมการรับรองสิทธิระดับอำเภอ และคณะกรรมการรับรองสิทธิระดับจังหวัด

คณะกรรมการตรวจสอบสิทธิการเข้าร่วมโครงการ ระดับตำบล ประกอบด้วย ปลัดอำเภอประจำตำบล กำนัน ผู้ใหญ่บ้านที่มีพื้นที่ปลูกลำไย นักวิชาการส่งเสริมการเกษตร หรือเพิ่มเติมตามเห็นสมควร

คณะกรรมการรับรองสิทธิ ระดับอำเภอ ประกอบด้วย นายอำเภอ ปลัดอำเภอ กำนัน เกษตรอำเภอ และเพิ่มเติมตามเห็นสมควร

คณะกรรมการรับรองสิทธิ ระดับจังหวัด ประกอบด้วย ผู้ว่าราชการจังหวัดหรือผู้แทนที่ได้รับมอบหมาย ปลัดจังหวัดหรือผู้แทน เกษตรและสหกรณ์จังหวัดหรือผู้แทน ประธานสภาเกษตรกรจังหวัด เกษตรจังหวัด หรือเพิ่มเติมตามเห็นสมควร

4.1.3 สำนักงานส่งเสริมและพัฒนาการเกษตรที่ 6 จังหวัดเชียงใหม่ ประชาสัมพันธ์โครงการฯ กำกับควบคุม ติดตาม ดูแล และประสานงานทุกขั้นตอนกับสำนักงานเกษตรจังหวัดที่เข้าร่วมโครงการฯ

4.2 ขั้นตอนการรับสมัครเกษตรกรเข้าร่วมโครงการ

4.2.1 สำนักงานเกษตรอำเภอกำหนด และประกาศวันรับสมัครเกษตรกรเข้าร่วมโครงการ โดยประชาสัมพันธ์ให้ทราบโดยทั่วกัน เช่น การติดกำหนดการไว้ ณ ที่ว่าการอำเภอ องค์การบริหารส่วนตำบล ที่ทำการกำนันที่ทำการผู้ใหญ่บ้าน

4.2.1 เกษตรกรลงลายมือชื่อเป็นผู้แจ้งความจำนงค์ในการเข้าร่วมโครงการในแบบยื่นยันความประสงค์เข้าร่วมโครงการ และนักวิชาการส่งเสริมการเกษตรเป็นผู้รับแจ้งความประสงค์เข้าร่วมโครงการ ตามบัญชีรายชื่อที่กรมส่งเสริมการเกษตรได้จัดเตรียมไว้ในข้อ 4.1.1

4.3 ขั้นตอนการตรวจสอบรับรองสิทธิ

4.3.1 สำนักงานเกษตรอำเภอจัดเวที่ยืนยันสิทธิ์เพื่อเป็นการตรวจสอบทางสังคม

4.3.2 คณะกรรมการตรวจสอบสิทธิ์ระดับตำบล ตรวจสอบ รับรองสิทธิ์ เพื่อยืนยัน/แก้ไขข้อมูลเกษตรกรก่อนส่งข้อมูลให้คณะกรรมการรับรองสิทธิ์ ระดับอำเภอ และระดับจังหวัด พิจารณารับรองผลก่อนการจัดส่งข้อมูลให้กรมส่งเสริมการเกษตร

4.3.3 การตรวจสอบการปฏิบัติตามเงื่อนไขโครงการหลังได้รับการสนับสนุน

4.4 การถ่ายทอดความรู้การผลิตลำไยคุณภาพให้แก่เกษตรกร

สำนักงานเกษตรอำเภอจัดการถ่ายทอดความรู้การผลิตลำไยคุณภาพให้แก่เกษตรกร ผ่านทางวิทยุทัศน์ เพื่อให้เกษตรกรสามารถเรียนรู้ และสอบถาม ซึ่งสามารถจัดการถ่ายทอดความรู้ในรูปแบบของวิทยากรกระบวนการในวัน ที่รับสมัครเกษตรกรเข้าร่วมโครงการ หรือวันที่ยืนยันสิทธิ์ก็ได้

4.5 ขั้นตอนการจัดส่งข้อมูล

กรมส่งเสริมการเกษตร จัดส่งข้อมูลให้ธนาคารเพื่อการเกษตรและสหกรณ์การเกษตร เป็นประจำทุก 15 วัน จนกว่าจะสิ้นสุดโครงการ

4.6 การบันทึกผล และการรายงานผล

บันทึกผลข้อมูลผ่านระบบทะเบียนเกษตรกร ดังนี้

4.6.1 เกษตรกร อับโหลดภาพใบเสร็จรับเงินที่ได้ซื้อปัจจัยทางการเกษตรผ่านแอปพลิเคชันฟาร์มบุก

4.6.2 สำนักงานเกษตรจังหวัด

(1) บันทึกคำสั่งแต่งตั้งคณะกรรมการตรวจสอบสิทธิ์ ระดับตำบล คณะกรรมการรับรองสิทธิ์ระดับอำเภอ และระดับจังหวัด

(2) บันทึกผลการตรวจสอบรับรองสิทธิ์ของคณะกรรมการฯ ระดับจังหวัด

4.6.3 สำนักงานเกษตรอำเภอ

(1) บันทึกการแจ้งความประสงค์เข้าร่วมโครงการของเกษตรกร

(2) บันทึกผลการตรวจสอบสิทธิ์ของคณะกรรมการระดับตำบล และผลการรับรองสิทธิ์ของคณะกรรมการฯ ระดับอำเภอ

4.6.4 ศูนย์เทคโนโลยีสารสนเทศและการสื่อสาร รายงานผล

(1) จำนวนครัวเรือน แปลง เนื้อที่ ที่เกษตรกรแจ้งความประสงค์เข้าร่วมโครงการ

(2) ผลการตรวจสอบสิทธิ์ระดับตำบล ผลการรับรองสิทธิ์ระดับอำเภอ และระดับจังหวัด

(3) ผลการส่งข้อมูลให้ ธ.ก.ส. ผลการโอนเงิน และปัญหาการโอนเงิน

4.7 การติดตาม ประเมินผล และสรุปผลโครงการ

สำนักงานเกษตรอำเภอสุ่มจัดเก็บข้อมูลผลผลิตของเกษตรกร ได้แก่ ปริมาณผลผลิตรวม สัดส่วนเกรด ก่อนและหลังเข้าร่วมโครงการ และจัดส่งให้สำนักงานเกษตรจังหวัดรวบรวม เพื่อประมวลผลในภาพรวมของจังหวัดส่งให้สำนักงานส่งเสริมและพัฒนากิจการเกษตรที่ 6 จังหวัดเชียงใหม่ รวบรวม และพิจารณาเสนอให้กรมส่งเสริมการเกษตรต่อไป

5. ระยะเวลาดำเนินโครงการ

พฤษภาคม - กันยายน 2569

6. งบประมาณ รวมทั้งสิ้น 268,909,000 บาท (ข้อมูล ณ วันที่ 10 กุมภาพันธ์ 2569) เพื่อใช้เป็นค่าสนับสนุนปัจจัยการผลิตทางการเกษตรเพื่อเพิ่มประสิทธิภาพการผลิตลำไยคุณภาพ

7. ผลที่คาดว่าจะได้รับ

7.1 สวนลำไยอายุเกิน 25 ปี มีศักยภาพในการผลิตสูงขึ้น ผลผลิตมีความสม่ำเสมอ และสามารถยืดอายุการใช้งานของสวนได้

7.2 เกษตรกรผู้ปลูกลำไยมีประสิทธิภาพการใช้ปัจจัยการผลิตสูงขึ้น ลดต้นทุนการผลิต

7.3 ฐานการผลิตลำไยดั้งเดิมของประเทศได้รับการรักษา เสริมความเข้มแข็ง สนับสนุนความมั่นคงและความยั่งยืนของระบบการผลิตลำไยในระยะยาว และสามารถใช้เวลาของความเก่าแก่ของสวนในการสร้างเรื่องราวให้แก่ผลผลิต

8. หน่วยงานรับผิดชอบ

กรมส่งเสริมการเกษตร กระทรวงเกษตรและสหกรณ์

9. แผนการปฏิบัติงาน

กิจกรรม/ขั้นตอน	แผนปฏิบัติงาน					
	ปี 2569					
	เม.ย. 69	พ.ค. 69	มิ.ย. 69	ก.ค. 69	ส.ค. 69	ก.ย. 69
1. กรมส่งเสริมการเกษตรสำรวจข้อมูลเกษตรกร	↔					
2. ประชาสัมพันธ์ ชี้แจงโครงการฯ	↔	↔				
3. แต่งตั้งคณะกรรมการตรวจสอบสิทธิ์ระดับตำบล คณะกรรมการรับรองสิทธิ์ระดับอำเภอ และระดับ จังหวัด	↔					
4. รับสมัครเกษตรกรเข้าร่วมโครงการ	↔	↔				
5. จัดเวทียืนยันสิทธิ์เกษตรกรที่สมัครเข้าร่วมโครงการ	↔		↔			
6. ตรวจสอบ และรับรองสิทธิ์ของเกษตรกรที่เข้าร่วม โครงการ	↔			↔		
7. การถ่ายทอดความรู้การผลิตลำไยคุณภาพให้แก่ เกษตรกร	↔			↔		
8. จัดส่งข้อมูล		↔			↔	
9. การโอนเงินให้แก่เกษตรกร		↔			↔	
10. การติดตาม ประเมินผล และสรุปผลโครงการ					↔	↔

หมายเหตุ ช่วงเวลาสามารถปรับเปลี่ยนตามสถานการณ์

10. ผลผลิต ผลลัพธ์

10.1 ผลผลิต (Output)

10.1.1 พื้นที่สวนลำไยอายุเกิน 25 ปี ที่เข้าร่วมโครงการ ในพื้นที่ 8 จังหวัดภาคเหนือ ได้รับการฟื้นฟู และปรับปรุงการจัดการสวนตามหลักวิชาการ

10.1.2 เกษตรกรที่เข้าร่วมโครงการได้รับการถ่ายทอดความรู้ด้านการผลิตลำไยคุณภาพและการฟื้นฟูสวนลำไยอย่างเหมาะสม

10.2 ผลลัพธ์ (Outcome)

10.2.1 สวนลำไยอายุเกิน 25 ปี ที่เข้าร่วมโครงการมีประสิทธิภาพการผลิตเพิ่มขึ้น ผลผลิตมีความสม่ำเสมอและมีคุณภาพเหมาะสมทางการค้า

10.2.2 เกษตรกรสามารถลดต้นทุนการผลิต และมีรายได้จากการผลิตลำไยเพิ่มขึ้นอย่างต่อเนื่อง

11 ตัวชี้วัด

11.1 เสิ้งปริมาณ : ผลผลิตเพิ่มขึ้นไม่น้อยกว่าร้อยละ 5

11.2 เสิ้งคุณภาพ : เกษตรกรมีรายได้เพิ่มขึ้นร้อยละ 5

12. หน่วยงานเสนอโครงการ

กรมส่งเสริมการเกษตร กระทรวงเกษตรและสหกรณ์

เบอร์โทรศัพท์ 02-579-3816

E-mail : fruitboard@gmail.com

มติที่ประชุม

.....

๔.๓.๓ วิธีการชำระเงินคืน กรณีเกษตรกรได้รับเงินตามโครงการนโยบายรัฐ
 เกินสิทธิ์

**วิธีการชำระเงินคืน กรณีเกษตรกร
 ได้รับเงินตามโครงการนโยบายรัฐเกินสิทธิ์**

เมื่อได้รับแจ้งจากสำนักงานเกษตรให้นำเงินมาชำระคืน
 เกษตรกรสามารถชำระเงินดังกล่าว ได้ที่เคาน์เตอร์สาขา ร.ก.ส.
 หรือ BAAC Mobile

โดยสามารถชำระด้วยตนเอง
 หรือ จะให้ทายาทชำระแทนก็ได้

ขั้นตอนการชำระเงิน

ขอให้พนักงานดาวน์โหลดใบแจ้ง
 ชำระคืนเงินโดยแจ้งเลขบัตรประชาชน
 ของเกษตรกรที่ได้รับเงินเกินสิทธิ์
 โดยการจ่ายเงิน **แบ่งเป็น 2 กรณี**

1. กรณีชำระเงินสด ให้แจ้งชื่อ
 โครงการและยอดเงินที่ต้องการชำระ
 เพื่อให้พนักงานดำเนินการผ่าน
 Bar Code
2. กรณีชำระผ่าน BAAC Mobile
 เกษตรกรสามารถสแกนจ่าย QR Code
 ใบแจ้งชำระคืนเงินที่ ร.ก.ส. หรือ
 สนง.เกษตรพื้นที่ จัดพิมพ์ได้ โดยระบุ
 ยอดเงินที่ต้องการชำระ

**ทั้งนี้ สามารถชำระเงินเกินสิทธิ์ได้แล้วโครงการ
 ตั้งแต่ ธันวาคม 2568 เป็นต้นไป**

มติที่ประชุม

.....

/๔.๔ กลุ่มส่งเสริม...

๔.๔ กลุ่มส่งเสริมและพัฒนาเกษตรกร

๔.๔.๑ ผลการจำหน่ายสินค้าในตลาดเกษตรกรจังหวัดลำพูน (ข้อมูล ณ วันที่ ๒๐ มีนาคม ๒๕๖๙)

ผลการจำหน่ายสินค้าในตลาดเกษตรกรจังหวัดลำพูน เดือนมีนาคม ๒๕๖๙

๑. ตลาดเกษตรกร ณ ศาลากลางจังหวัดลำพูน	ยอดขาย ๓๘,๖๔๓ บาท
๒. ตลาดเกษตรกร ณ ช่วงพันปี	ยอดขาย ๑๔๗,๔๖๗ บาท
รวมยอดขายเดือนมีนาคม ๒๕๖๙	จำนวน ๑๘๖,๑๑๐ บาท

มติที่ประชุม

๔.๔.๒ ผลการคัดเลือกอาสาสมัครเกษตรกรหมู่บ้าน (อกม.) ต้นแบบ ระดับจังหวัด

ตามทีสำนักงานเกษตรจังหวัดลำพูน ดำเนินการคัดเลือกอาสาสมัครเกษตรกรหมู่บ้าน (อกม.) ต้นแบบ ระดับจังหวัด ที่มีผลงานเด่นในบทบาทหน้าที่ของ อาสาสมัครเกษตรกรหมู่บ้าน (อกม.) และมีคุณูปการ ในการร่วมขับเคลื่อนงานส่งเสริมการเกษตรในพื้นที่ ตลอดจนเป็นการให้ความสำคัญ และสร้างขวัญกำลังใจให้อาสาสมัครเกษตรกรหมู่บ้าน (อกม.) มีพลังใจสร้างผลงานที่เป็นประโยชน์ต่ออาชีพการเกษตรให้เกิดการพัฒนาอย่างต่อเนื่อง เพื่อให้เกิดผลดีต่อประเทศ

สำนักงานเกษตรจังหวัดลำพูน ได้ดำเนินการคัดเลือกอาสาสมัครเกษตรกรหมู่บ้าน (อกม.) ต้นแบบ ระดับจังหวัด เสร็จเรียบร้อยแล้ว จึงจัดทำประกาศผลการคัดเลือกอาสาสมัครเกษตรกรหมู่บ้าน (อกม.) ต้นแบบ ระดับจังหวัด ดังรายนามต่อไปนี้

๑. รางวัลชนะเลิศ ได้แก่ สิบเอกชนัสสา ชัยเจริญ ตำแหน่งอาสาสมัครเกษตรกรหมู่บ้าน (อกม.) หมู่ที่ ๖ ตำบลทาทุ่งหลวง อำเภอแม่ทา จังหวัดลำพูน
๒. รางวัลรองชนะเลิศอันดับ ๑ ได้แก่ นายนพพร วงศ์ใหญ่ ตำแหน่งอาสาสมัครเกษตรกรหมู่บ้าน (อกม.) หมู่ที่ ๖ ตำบลบ้านโฮ้ง อำเภอบ้านโฮ้ง จังหวัดลำพูน
๓. รางวัลรองชนะเลิศอันดับ ๒ ได้แก่ นางกฤษณา คำภีระบุรี ตำแหน่งอาสาสมัครเกษตรกรหมู่บ้าน (อกม.) หมู่ที่ ๙ ตำบลอุโมงค์ อำเภอเมืองลำพูน จังหวัดลำพูน

๔. รางวัลชมเชย ดังนี้

- ๔.๑ นายวีระยุทธ มาลา ตำแหน่งอาสาสมัครเกษตรกรหมู่บ้าน (อกม.) หมู่ที่ ๒ ตำบลก่อ อำเภอลี้ จังหวัดลำพูน
- ๔.๒ นายอุดร ราชสาตี ตำแหน่งอาสาสมัครเกษตรกรหมู่บ้าน (อกม.) หมู่ที่ ๓ ตำบลบ้านธิ อำเภอบ้านธิ จังหวัดลำพูน
- ๔.๓ นายมงคล นาถธารานนท์ ตำแหน่งอาสาสมัครเกษตรกรหมู่บ้าน (อกม.) หมู่ที่ ๘ ตำบลตะเคียนปม อำเภอทุ่งหัวช้าง จังหวัดลำพูน
- ๔.๔ นางสาวรัชรินทร์ ชนะเดช ตำแหน่งอาสาสมัครเกษตรกรหมู่บ้าน (อกม.) หมู่ที่ ๓ ตำบลหนองยวง อำเภอเวียงหนองล่อง จังหวัดลำพูน

/๔.๕ นายสว่าง...

มติที่ประชุม

๔.๕ นายสว่าง บุญมาลัย ตำแหน่งอาสาสมัครเกษตรหมู่บ้าน (อกม.) หมู่ที่๔ ตำบลแม่แรง อำเภอบ้านฝาง จังหวัดลำพูน

๔.๔.๓ การรายงานความเสียหายเบื้องต้นด้านพืช และให้ความช่วยเหลือเกษตรกรผู้ประสบภัยพิบัติด้านพืช

๑. การรายงานความเสียหายเบื้องต้นด้านพืช (คชภ.๑)

- เมื่อเกิดภัยพิบัติขึ้นให้กำนันหรือผู้ใหญ่บ้านรายงานความเสียหายเบื้องต้นให้เกษตรกรตำบลทราบ ภายใน ๒๔ ชั่วโมง หลังเกิดภัย (แบบ คชภ.๑ ระดับหมู่บ้าน)

- เกษตรตำบล รายงานความเสียหายเบื้องต้นให้ สำนักงานเกษตรอำเภอบ้านฝางทราบ ๑ วันหลังเกิดภัย (แบบ คชภ.๑ ระดับตำบล)

- สำนักงานเกษตรอำเภอ รายงานความเสียหายเบื้องต้นให้สำนักงานเกษตรจังหวัดทราบ ๑ วันหลังได้รับรายงานจากตำบล (แบบ คชภ.๑ ระดับอำเภอ)

**ระบุสถานการณ์ที่เกิดขึ้นกับพืช เช่น พืชอะไร อายุประมาณเท่าไร ลักษณะความเสียหาย เช่น ผลร่วง ลำต้นโค่น ลำต้นฉีก กิ่งหัก ดอกร่วง

**รายงาน คชภ.๑ ภายใน ๒๔ ชั่วโมง แต่ไม่เกิน ๓ วัน หลังการเกิดภัย

๓.๒ การให้ความช่วยเหลือเกษตรกรผู้ประสบภัยพิบัติด้านพืช (เอกสารแนบ ๑)

๑. เมื่อผู้ว่าราชการจังหวัดประกาศเขตการให้ความช่วยเหลือผู้ประสบภัยพิบัติกรณีฉุกเฉินแล้ว เกษตรกรยื่นแบบขอรับการช่วยเหลือ (กษ ๐๑) ซึ่งมีผู้ใหญ่บ้าน/กำนัน/อบต. หรือนายกเทศมนตรีตรวจสอบและรับรอง ตามสถานที่ที่กำหนด

๒. คณะกรรมการหมู่บ้านตรวจสอบ และรับรองความเสียหาย นำรายชื่อเกษตรกรที่ผ่านการตรวจสอบแล้ว ไปติดประกาศคัดค้านตามสถานที่ที่กำหนด ไม่น้อยกว่า ๓ วัน

๓. สำนักงานเกษตรอำเภอนำเสนอคณะกรรมการ ก.ช.ภ.อ. พิจารณาให้ความช่วยเหลือ (วงเงินไม่เกิน ๕๐๐,๐๐๐ บาท) หากไม่เพียงพอ ให้สำนักงานเกษตรจังหวัดเสนอคณะกรรมการ ก.ช.ภ.จ. พิจารณาให้ความช่วยเหลือ (วงเงินในอำนาจ ๒๐ ล้านบาท) หากไม่เพียงพอ ให้คณะกรรมการ ก.ช.ภ.จ. พิจารณาให้ความเห็นชอบใช้เงินอุดหนุนราชการ ในอำนาจปลัด กษ. (วงเงินในอำนาจ ๕๐ ล้านบาท)

แผนผังขั้นตอนการช่วยเหลือผู้ประสบภัยพิบัติด้านการเกษตร
ส่วนภูมิภาค ยกเว้น กรุงเทพมหานคร



มติที่ประชุม

๔.๕ กลุ่มอารักขาพืช

๔.๕.๑ การจัดกิจกรรม "Green Gain Hub" ระดับจังหวัด ภายใต้โครงการ
ส่งเสริมการเกษตรที่เป็นมิตรกับสิ่งแวดล้อม ปีงบประมาณ พ.ศ.๒๕๖๔

/โครงการส่งเสริม...

โครงการส่งเสริมการเกษตรที่เป็นมิตรกับสิ่งแวดล้อม ปีงบประมาณ พ.ศ. ๒๕๖๙
กิจกรรม ส่งเสริมการเกษตรที่เป็นมิตรกับสิ่งแวดล้อม
กิจกรรมย่อย “Green Gain Hub” ระดับจังหวัด
ณ ห้องประชุม SURISE กัชชั่น พาโนรามา กอล์ฟ คลับ ตำบลมะเขือแจ้ อำเภอเมืองลำพูน จังหวัดลำพูน

วันที่ ๒๖ มีนาคม ๒๕๖๙

- ๐๘.๐๐ – ๐๘.๓๐ น. ลงทะเบียนเกษตรกร
- ๐๘.๓๐ – ๑๐.๐๐ น. - การบรรยายให้ความรู้ เรื่องผลกระทบต่อสุขภาพจากการเผาในพื้นที่การเกษตร โดย วิทยากรจากสาธารณสุขจังหวัดลำพูน
- ๑๐.๐๐ – ๑๐.๓๐ น. ผู้ว่าราชการจังหวัดลำพูน (นายปิยพงศ์ ชูวงศ์) เดินทางถึงบริเวณงาน พิธีเปิดงาน “Green Gain hub” ระดับจังหวัด
- เกษตรจังหวัดลำพูน (นางจงกล เพ็งวัน) กล่าวรายงาน
- ผู้ว่าราชการจังหวัดลำพูนกล่าวเปิดงาน Green Gain hub
- ๑๐.๓๐ – ๑๒.๐๐ น. - การบรรยาย เรื่องการบริหารจัดการเชื้อเพลิงและแนวทางในการแก้ไข โดย วิทยากรจากสถานีพัฒนาที่ดินจังหวัดลำพูน
- ๑๒.๐๐ – ๑๓.๐๐ น. พักรับประทานอาหารกลางวัน
- ๑๓.๐๐ – ๑๕.๐๐ น. บรรยายให้ความรู้ เรื่องการเพิ่มมูลค่าจากวัสดุเหลือใช้ทางการเกษตร โดย วิทยากรจากมหาวิทยาลัยแม่โจ้
- ๑๕.๐๐ – ๑๗.๐๐ น. กิจกรรมแบ่งกลุ่มและสร้างเครือข่าย โดย จนท.เกษตรจังหวัดลำพูน
- ๑๗.๐๐ – ๑๙.๐๐ น. พักรับประทานอาหารเย็น

วันที่ ๒๗ มีนาคม ๒๕๖๙

- ๐๘.๐๐ – ๐๘.๓๐ น. ลงทะเบียนเกษตรกร
- ๐๘.๓๐ – ๑๐.๓๐ น. กิจกรรมนำเสนอแผนการดำเนินงานของแต่ละกลุ่ม และรับคำแนะนำจากหน่วยงานที่เกี่ยวข้อง โดย จนท.เกษตรจังหวัดลำพูน
- ๑๐.๓๐ – ๑๒.๐๐ น. บรรยายให้ความรู้ เรื่องการจัดการระบบจัดเก็บและการขนส่งเศษวัสดุเหลือใช้ทางการเกษตรของพืชไร่ ตามความต้องการของตลาดในปัจจุบัน (โดยวิทยากร บริษัท ทีดี ๒๐๑๙ (ประเทศไทย) จำกัด)
- ๑๒.๐๐ – ๑๓.๐๐ น. พักรับประทานอาหารกลางวัน
- ๑๓.๐๐ – ๑๔.๓๐ น. บรรยายให้ความรู้ เรื่องการจัดการระบบจัดเก็บและการขนส่งเศษวัสดุเหลือใช้ทางการเกษตรของไม้ผล ตามความต้องการของตลาดในปัจจุบัน (โดยวิทยากร บริษัท สหโคเจน กรีน จำกัด)
- ๑๔.๓๐ – ๑๖.๐๐ น. ถาม/ตอบปัญหา ข้อเสนอแนะ และประเมินความพึงพอใจของผู้เข้าร่วมโครงการ
- ๑๖.๐๐ – ๑๘.๐๐ น. เดินทางกลับถึงบ้านพักโดยสวัสดิภาพ

- หมายเหตุ**
- พักรับประทานอาหารว่างและเครื่องดื่ม เวลา ๑๐.๓๐ น. และเวลา ๑๔.๓๐ น
 - กำหนดการนี้อาจมีการเปลี่ยนแปลงเพื่อความเหมาะสม
 - ผู้ประสานงาน ๑. ว่าที่ รต. ณภัทร นาวา นักวิชาการส่งเสริมการเกษตรชำนาญการ ๐๖๓ - ๗๔๓๗๑๕๑
 - ๒. นางสาวสุธิดา แนนอุดร นักวิชาการส่งเสริมการเกษตรชำนาญการ ๐๘๕ - ๖๒๐๓๕๕๘

มติที่ประชุม

๔.๕.๒ แจ้างเตือนเฝ้าระวังการระบาดของโรคและแมลงศัตรูข้าว

มติที่ประชุม

/๔.๕.๓ สรุปจำนวน...

๔.๕.๓ สรุปจำนวน Hotspot ประจำเดือนมีนาคม ๒๕๖๙

มติที่ประชุม

.....
.....

ระเบียบวาระที่ ๕ :

เรื่องอื่น ๆ

กำหนดการประชุมเจ้าหน้าที่สำนักงานเกษตรจังหวัดลำพูน (Provincial Meeting : PM) ครั้งที่ ๔/๒๕๖๙ ในวันที่.....เดือนเมษายน ๒๕๖๙ ณ ห้องประชุม สำนักงานเกษตรจังหวัดลำพูน

มติที่ประชุม

.....
.....
